



# PROFIL DAN TIPOLOGI KECAMATAN MANDALAJATI TAHUN 2022





## PROFIL DAN TIPOLOGI KECAMATAN MANDALAJATI KOTA BANDUNG TAHUN 2022

### I. DATA STATIS

#### A. KONDISI EKSISTING KECAMATAN MANDALAJATI

Kecamatan Mandalajati merupakan salah satu bagian wilayah timur Kota Bandung dengan memiliki luas lahan sebesar 476,97 Ha.

Secara administratif Kecamatan Mandalajati dibatasi oleh :

- Bagian Selatan : Kecamatan Antapani Kota Bandung
- Bagian Utara : Kecamatan Cimenyan Kabupaten Bandung
- Bagian Timur : Kecamatan Ujungberung Kota Bandung
- Bagian Barat : Kecamatan Cibeunying Kidul Kota Bandung

Dan dengan pembagian penggunaan areal tanahnya sebagai berikut :

#### Penggunaan areal tanah

No.	Penggunaan	Luas (Ha)
1.	Tanah Sawah	9,78 Ha
2.	Tanah Kering (Daratan)	356,71 Ha
3.	Tanah Basah	36,73 Ha
4.	Fasilitas Umum	73,75 Ha
	Jumlah	476,97 Ha

Sumber: Hasil Pengolahan Data dan Survey Lapangan 2022

#### 1. Kondisi Geografis

Kawasan perencanaan yang menjadi lingkup kerja Kecamatan Mandalajati dapat dilihat dalam tabel 1 berikut ini.





## Kawasan Perencanaan dalam lingkup Kecamatan Mandalajati

Kecamatan	Kelurahan/Desa
MANDALAJATI	<ul style="list-style-type: none"> <li>• Jatihandap</li> <li>• Karang Pamulang</li> <li>• Pasir Impun</li> <li>• Sindang Jaya</li> </ul>

Secara geografis Kecamatan Mandalajati memiliki bentuk wilayah datar / berombak sebesar 35 % dari total keseluruhan luas wilayah. Ditinjau dari sudut ketinggian tanah, Kecamatan Mandalajati berada pada ketinggian 500 m diatas permukaan air laut. Suhu maksimum dan minimum di Kecamatan Mandalajati berkisar 30 C°, sedangkan dilihat dari segi hujan berkisar 215 mm/th dan jumlah hari dengan curah hujan yang terbanyak sebesar 45 hari.

## 2. Administrasi Pemerintahan

### a. Instansi Pemerintah di Wilayah Kecamatan Mandalajati

Instansi Pemerintah yang berada di wilayah Kecamatan Mandalajati terdiri dari :

1) Instansi Vertikal berjumlah 8 unit, terdiri dari :Koramil

- Kapolsek
- Dinas Pendidikan
- KUA
- PLKB



- PPL Pertanian
- PusKesMas
- PD. Kebersihan

2) Instansi BUMN/BUMD berjumlah ...-... unit

- Tidak Ada
- Tidak Ada

3) Instansi Otonomi berjumlah 2 unit

- Puskesmas ( 5 buah)
- PPL Pertanian



b. Pemerintahan Kecamatan

**Data Kondisi Kantor Kecamatan**

No	Uraian	Data	Ket.
1	Status Kepemilikan	Milik Kota Bandung	
2	Luas Tanah	3000 m <sup>2</sup>	
3	Luas Bangunan		
4	Tahun Pendirian	2007	
5	Sumber Biaya	APBD	
6	Biaya dari Pusat /Prop	Rp.-	
7	Biaya APBD II	Rp.-	
8	Biaya lainnya	Rp.-	
9	Bertingkat/Tidak	Tingkat	
10	Kondisi bangunan kantor	sedang	

Kantor Kecamatan Mandalajati sampai saat ini statusnya sudah menetap di Jl. Pasir Impun No 33 A Bandung, telepon 022-63730954.

**Data Sarana Kerja Kantor Kecamatan**

NO	URAIAN	JUMLAH	KETERANGAN
1	Telepon Otomatis/non otomatis	1	Buah
2	Mesin Absensi Solution	1	Unit
3	Handphone Samsung A9	9	Unit
4	Komputer	9	Unit
5	Mesin Tik	1	Buah
6	Meja Kursi Sice /Tamu	1	set
7	Meja Kayu/ Rotan Sieben Neodesk	20	buah
8	Kursi Kerja	100	buah
9	Meja Sidang	1	buah
10	Lemari besi	4	buah
11	Filing cabinet	11	buah
12	TV	3	
13	Handy cam	-	
14	Camera Nikon D3500	1	
15	Ruang Rapat	1	
16	Aula / Gedung pertemuan	1	
17	Ruang data / Operation room	1	
18	Kendaraan Dinas Roda 2	22	unit
19	Kendaraan Dinas Roda 4	8	unit





*c. Kelembagaan Kelurahan*

Dalam menjalankan roda pemerintahan, Kecamatan Mandalajati dibagi dalam 4 Kelurahan dengan jumlah 305 RT serta 53 RW adalah sebagai berikut :

**Kelurahan dan Jumlah RT / RW**

No	Kelurahan	Jumlah RT	Jumlah RW
1	Jatihandap	117	17
2	Karang Pamulang	78	13
3	Pasir Impun	57	11
4	Sindang jaya	60	12
	JUMLAH	312	53

**II. DATA DINAMIS**

**A. PEMERINTAHAN KECAMATAN**

**1. Kondisi Aparatur**

Jumlah pegawai yang ada di Kecamatan Mandalajati sejumlah 266 dengan rincian sebagai berikut :

1. Pegawai Negeri Sipil (PNS) di Kecamatan sebanyak 19 orang
2. Pegawai Negeri Sipil (PNS) di Kelurahan sebanyak 22 orang
3. Pegawai Non PNS di Kecamatan sebanyak 28 orang
4. Pegawai Non PNS di Kelurahan sebanyak 169 orang berikut petugas gorong-gorong, kebersihan, linmas jaga lembur, dan Tenaga IT
5. Tenaga Operator KTP 1 orang (PNS) (Pegawai Disduk Capil Kota Bandung).

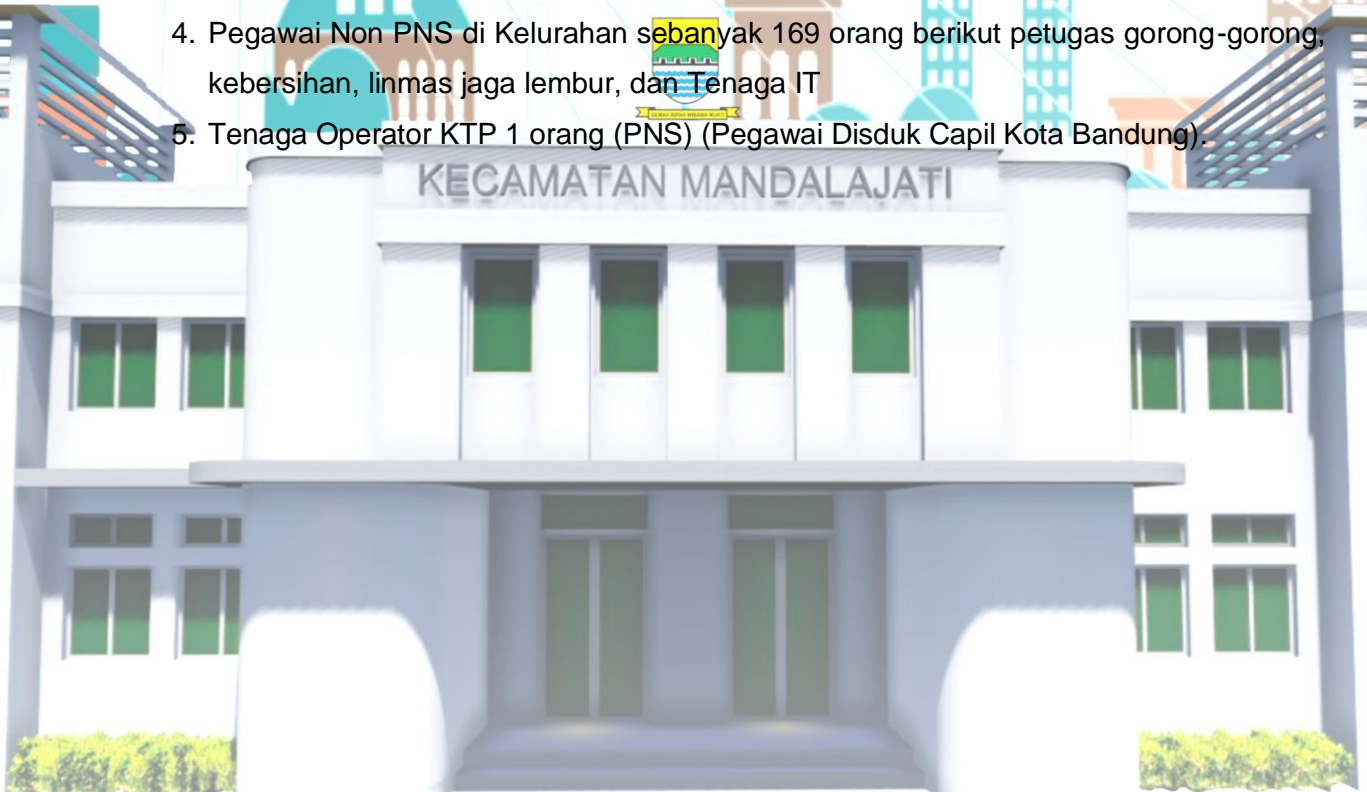

## Bagan Dan Struktur Kecamatan Mandalajati



## Komposisi Karyawan Kecamatan Mandalajati

NO	NAMA	NIP	GOL	JABATAN
1	2	3	4	5
1	Drs. Yana Rusmulyana, M.Si.	196505271987031003	IV/b	Camat Mandalajati
2	Yati Sri Sumiati, S.AP, M.M	196706081987122005	IV/a	Sekretaris Kec. Mandalajati
3	Dra. Sri Nurhayati, M.M	196812181995032005	IV/a	Kepala Seksi Pemberdayaan Masyarakat Kec. Mandalajati
4	Tatang Nurjaman, S.Sos	196509171988111001	III/d	Lurah Jatihandap
5	Oleh Solihin, SHI	196905191998031004	III/d	Kepala Seksi Ketentraman dan Ketertiban kec. Mandalajati



6	Yayan Syurya Mulyana,ST	197010181995031001	III/d	Lurah Sindangjaya
7	Prihadi,SE	196512261993031004	III/d	Lurah Pasir Impun
8	Dian Agustina,SE., M.A.P	197208182006042004	III/d	Kepala Seksi Kesejahteraan Sosial Kel. Sindangjaya
9	Eva Nurlatifah Effendie,SKM.,M.K.M.	197801312005012010	III/d	Kepala Seksi Pemerintahan Kec. Mandalajati
10	Seno Wibowo,S.A.P., M.M	197005031993011002	III/d	Kepala Seksi Ekonomi dan Pembangunan Kel. Sindangjaya
11	Rita Siti Aida,S.Pd., M.M.	196705241997032002	III/d	Lurah Karang Pamulang
12	Dede Sofyan Hidayat, S.Sos., MM	197009122009011001	III/d	Kepala Seksi Pemerintahan Kel. Sindangjaya
13	Dody Suhendi,S.Ag., M.M.	197209152009011004	III/d	Kepala Seksi Ekonomi dan Pembangunan Kel. Jatihandap
14	Dudi Yuniadi, S.H, M.M	197306082009011003	III/d	Sekretaris Kel. Jatihandap
15	Luh Made Teresnawati, S.E	198011142010012004	III/d	Kepala Sub Bagian Program dan Keuangan Kec. Mandalajati
16	Asep Juhara	196508231986031007	III/c	Sekretaris Kel. Sindangjaya
17	Lina Yulinar,S.IP., M.A.P.	198007132011012004	III/c	Kepala Seksi Kesejahteraan Sosial Kec. Mandalajati
18	Tety Resnasari Hidayat,SE	197612171998032003	III/c	Kepala Seksi Pemerintahan Kel. Jatihandap
19	Tina Resminingsih	197501131996122001	III/c	Sekretaris Kel. Pasir Impun
20	Usep Dani, S.E	196711052008011003	III/b	Kepala Seksi Ekonomi dan Pembangunan Kec. Mandalajati
21	Adang Sugandi, S.E., M.M	197102082007011012	III/b	Kepala Sub Bagian Umum, Kepegawaian, Data dan Informasi Kec. Mandalajati
22	Rika Kartika, S.E	197307012008012006	III/b	Kepala Seksi Ekonomi dan Pembangunan Kel. Karang Pamulang
23	Bakti Aji Ramdhani,S.IP	198605302019031005	III/a	Pengelola Program dan Kegiatan

24	Aditya Septiadi, S.Sos	198709192019031002	III/a	Pengelola Keuangan
25	Andi Satria Utama Putra, S.AB	199402062019031006	III/a	Pengelola Perekonomian, Pembangunan dan Lingkungan Hidup
26	Amanda Yunisa, S.I.P	199406042019032011	III/a	Pengelola Data
27	Muhammad Fahlevi Pradana, S.Kesos.	199510312019031001	III/a	Pengelola Perekonomian, Pembangunan dan Lingkungan Hidup
28	Asep Kusnandar, A.MD, SE	197201062008011007	III/a	Pengelola Administrasi Pemerintahan
29	Yusuf Iskandar, S.E	198503022010011003	III/a	Kepala Seksi Pemerintahan Kel. Karang Pamulang
30	Angga Prakasa Kamajaya, S.Sos.	198507302020121005	III/a	Pengelola Pemberdayaan Masyarakat
31	Muhammad Rezky Prayudi, S.A.B.	199712252020121003	III/a	Pengelola Perekonomian, Pembangunan dan Lingkungan Hidup
32	Lina Lustiani, S.E	197208182009012001	III/a	Pengadministrasi Umum
33	Mulyadi	196801082007011007	II/d	Pengadministrasi Umum
34	Gusyeti	196608172007012018	II/d	Pengelola Administrasi Pemerintahan
35	Wahyu Somantri	196606052009011001	II/d	Pengelola Kesejahteraan Sosial
36	Agus Junaedi	197008132007011012	II/d	Pranata Perlindungan Masyarakat
37	Uun Muhamad Nur	197305252009011005	II/d	Verifikator Keuangan
38	Dadan Solihin	196607052008011003	II/c	Pranata Perlindungan Masyarakat
39	Erick Sony Hadian	197707222010011004	II/c	Pengelola Pemanfaatan Barang Milik Daerah
40	Atim Supriatna	197304102007011009	I/d	Pranata Perlindungan Masyarakat





### Komposisi Karyawan Berdasarkan Eselonering

NO	ESELONERING	L	P	JUMLAH
1	Eselon III.a	1	-	1
2	Eselon III.b	-	1	1
3	Eselon IV.a	4	3	7
4	Eselon IV.b	7	8	15

### Komposisi Karyawan Berdasarkan Pangkat/Golongan

NO	Pangkat/Gol	L	P	JUMLAH
1	IV / d	-	-	-
2	IV / c	-	-	-
3	IV / b	1	-	1
4	IV / a	-	2	2
5	III / d	8	4	12
6	III / c	1	3	4
7	III / b	2	1	3
8	III / a	8	2	10
9	II / d	4	1	5
10	II / c	2	-	2
11	II / b	-	-	4
12	II / a	-	-	2
13	I / d	1	-	1
14	I / c	-	-	-
15	I / b	-	-	-
16	I / a	-	-	-

#### 4. Kependudukan

Kecamatan Mandalajati memiliki jumlah penduduk sebanyak **65210** jiwa, yang terdiri dari 32.809 jiwa laki-laki dan 32.401 jiwa perempuan. Jumlah kepala keluarga (KK) di Kecamatan Mandalajati saat ini mencapai sekitar 65.210 KK. Berdasarkan data kependudukan dari Dinas Kependudukan dan Catatan Sipil Kota Bandung tahun 2021.

Jumlah penduduk berdasarkan :

##### a. Struktur Umur (Usia)

NO	UMUR	JUMLAH		
		Lk	Pr	Lk+Pr
1	0 - 4	2686	2429	5115
2	5 - 9	2747	2194	4941
3	10 - 14	2656	2674	5330
4	15 - 19	2894	2666	5560

5	20 - 24	2730	2846	5576
6	25 - 29	2850	2801	5651
7	30 - 34	2601	2748	5349
8	35 - 39	2805	2761	5566
9	40 - 44	2444	2609	5053
10	45 - 49	2235	2439	4674
11	50 - 54	1944	1967	3911
12	55 - 59	1913	1790	3703
13	60 - 64	1564	1502	3066
14	65 Keatas	1679	1672	3351
<b>JUMLAH</b>		<b>33748</b>	<b>33098</b>	<b>66846</b>

Catatan : Sesuai Data Kependudukan dari Disdukcapil Kota Bandung Tahun 2022.

b. Jenis Kelamin

NO	KELURAHAN/RW/RT	JUMLAH PENDUDUK AKHIR		
		Lk	Pr	Lk+Pr
1	JATIHANDAP	12148	11532	23680
2	KARANG PAMULANG	8401	8387	16788
3	PASIR IMPUN	6587	6545	13132
4	SINDANGJAYA	6612	6634	13246
<b>JUMLAH</b>		<b>33748</b>	<b>33098</b>	<b>66846</b>

Catatan : Sesuai Data Kependudukan dari Disdukcapil Kota Bandung Tahun 2022.

c. Pendidikan

Sumber daya manusia berdasarkan tingkat pendidikan di Kecamatan Mandalajati sebagai berikut :

NO	UMUR	JUMLAH		
		Lk	Pr	Lk+Pr
<b>A</b>	<b>PENDIDIKAN</b>			
1	Tidak/Belum Sekolah	3668	3249	6917
2	Tidak Tamat SD	1883	2243	4126
3	Belum Tamat SD	4859	4603	9462
4	Tamat SD	4149	4772	8921
5	SLTP	4339	5077	9416
6	SLTA	8737	6774	15511
7	Akademi/Sederajat	2215	2017	4232
8	Universitas	3898	4363	8261
<b>JUMLAH</b>		<b>33748</b>	<b>33098</b>	<b>66846</b>

Catatan : Sesuai Data Kependudukan dari Disdukcapil Kota Bandung Tahun 2022.



d. Tenaga Kerja

NO	UMUR	JUMLAH		
		Lk	Pr	Lk+Pr
<b>B</b>	<b>MATA PENCAHARIAN</b>			
1	Pegawai Negeri	2174	1567	3741
2	TNI/POLRI	336	468	804
3	Pegawai Swasta	6246	4764	11010
4	Tani	894	616	1510
5	Dagang	4640	3676	8316
6	Pelajar	8954	8109	17063
7	Mahasiswa	1925	2196	4121
8	Pensiunan	715	846	1561
9	Lain-lain	7864	10856	18720
<b>JUMLAH</b>		<b>33748</b>	<b>33098</b>	<b>66846</b>

Catatan : Sesuai Data Kependudukan dari Disdukcapil Kota Bandung Tahun 2022.

e. Agama

Jumlah penduduk Kecamatan Mandalajati berdasarkan agama adalah sebagai berikut :

NO	KELURAHAN	JUMLAH MENURUT GOLONGAN AGAMA							JML
		ISLAM	KRISTEN	KHATOLIK	HINDU	BUDDHA	KEPERCAYAAN	KONGHUCHU	
1	JATIHANDAP	23011	416	195	6	12	40	0	23680
2	KARANG PAMULANG	15,947	520	308	13	0	0	0	16,788
3	PASIR IMPUN	12853	192	83	3	1	0	0	13132
4	SINDANGJAYA	12865	185	103	63	29	1	0	13246
<b>JUMLAH</b>		<b>64676</b>	<b>1313</b>	<b>689</b>	<b>85</b>	<b>42</b>	<b>41</b>	<b>0</b>	<b>66846</b>

### 3. Potensi Prasarana dan Sarana

a. Prasarana Pendidikan

No	Sekolah	Jumlah			Ket.
		Bangunan fisik	Murid/ Mahasiswa	Guru / dosen	
1	PAUD	31			
2	TK	23			
3	SD	17			
4	SLTP	4			
5	SMA	1			
6	DI-D3	-			
7	PT	-			
8	LEMBAGA PENDIDIKAN	2			
9	KURSUS-KURSUS	2			

Catatan : Agar diuraikan, sesuai dengan potensi yang ada di masing-masing Kecamatan

b. Prasarana Kesehatan

b.1. Kesehatan

No	Prasarana	Jumlah	Keterangan
1	Rumah Sakit	-	-
2	Rumah Bersalin/BKIA	5	5
3	Dokter Umum	11	11
4	Dokter anak	1	1
5	Dokter kandungan	-	-
6	Dokter Gigi	2	2
7	Dokter spesialis lainnya	1	1
8	Dokter Hewan	-	-
9	Puskesmas	5	5
10	Klinik/Balai Pengobatan	10	10
11	Apotik	10	10
12	Toko Obat	9	9
13	Posyandu	63	63

b.2. Keluarga Berencana

No	Uraian	Jumlah	Keterangan
1	Jumlah Pos / Klinik KB	16	
2	Jumlah PUS	10.985	
3	SEX Rasio	102.48	
4	Jumlah Akseptor KB :	7962	
	<i>PIL</i>	1736	
	<i>IUD</i>	2052	
	<i>KONDOM</i>	200	
	<i>SUNTIK</i>	4348	
	<i>MOP</i>	13	
	<i>MOW</i>	300	
	<i>KB MNDIRI</i>		
5	Non KB	3.023	

c. Prasarana Ibadah

No	Prasarana	Jumlah	Keterangan
1	Mesjid	81	
2	Surau / Mushola	11	
3	Gereja	-	
4	Vihara	-	

d. Prasarana Perumahan

No	Uraian	Jumlah	Keterangan
1	Permanen	6838	
2	Semi Permanen	2540	
3	Tidak Permanen	527	

e. *Prasarana Hiburan*

No	Uraian	Jumlah	Keterangan
1	Taman	2	
2	Tempat Pertunjukan Tradisional	-	
3	Toko Cenderamata/Souvenir	1	
4	Hotel	-	
5	Penginapan/Losmen	-	
6	Sanggar Seni	4	
7	Bioskop	-	

f. *Prasarana Olah Raga*

No	Lapangan	Jumlah	Keterangan
1	Sepak Bola	3	
2	Bulutangkis	9	
3	Tenis Meja	36	
4	Voli	19	
5	Basket	2	
6	Tenis lapangan	3	
7	Futsal	5	

g. *Prasarana Transportasi*

Lalu lintas yang digunakan di Wilayah Kecamatan Mandalajati sepenuhnya (100%) melalui darat. Dengan daya dukung sarana terdiri dari :

Jalan dengan panjang :

No	Uraian	Jumlah	Keterangan
1	Jalan Negara	1	
2	Jalan Propinsi	1	
3	Jalan Kota	1	
4	Jalan kelurahan / Desa	7	

Jembatan dengan panjang :

- Jembatan Beton/Batu/Bata : 7 Km
- Jembatan Besi : 7 Km
- Jembatan Kayu/bambu : - Km
- Jembatan lain-lain : -

**5. Potensi Kelembagaan**

a. *Kelembagaan Ekonomi*

Kelembagaan Ekonomi yang terdapat di Wilayah Kecamatan Mandalajati terdiri dari :

No	Uraian	Jumlah	Keterangan
1	Koperasi	20	
2	UKM	24	

3	Pasar Selapan/Umum	-	
4	Usaha Perdagangan	20	
5	Toko/Swalayan	38	
6	Warung Makan	27	
7	Restaurant	-	
8	Kios/Warung Kelontong		
9	Pedagang kaki Lima	Siang 60 unit Malam 20 unit	Sepanjang Jl. AH. Nasution
10	Bank	2	
11	Industri Makanan	16	
12	Industri Kerajinan	14	
13	Industri Pakaian	6	
14	Perusahaan Angkutan	1	
15	Percetakan/Sablon	14	
16	Bengkel Motor/Sepeda	29	
17	Bengkel Mobil	6	

## 6. Pajak Bumi dan Bangunan (PBB)

Pencapaian target Pajak Bumi dan bangunan di Kecamatan.Mandalajati dapat dilihat pada tabel berikut ini :

No	Kelurahan	Jumlah WP	Target (Rp.)	Realisasi (Rp.)	Sisa (Rp.)	Ket.
1	Jatihandap	2973				
2	Karang Pamulang	2253				
3	Pasir Impun					
4	Sindang jaya	3592				

*Catatan* : Dalam keterangan agar diuraikan kendala-kendala dalam upaya pencapaian target

## 7. Lembaga Kemasyarakatan

Lembaga Kemasyarakatan di tingkat kecamatan dan Kelurahan (diluar RT dan RW)

NO.	NAMA LEMBAGA	NAMA KETUA	TAHUN BERDIRI	KETERANGAN
1.	TP PKK	Reny Restiningsih	2007	
2.	LPM	Asdar Saleh	2007	
3.	FORUM RW	Ana	2008	
4.	MUI	Romdon	2007	
5.	BAZ	Dikdik	2009	
6.	FORMI	Slamet	2009	
7.	KOMPEPAR	Supriatna	2013	
8.	FORUM KEC. SEHAT	Wahyudin	2013	
9.	PLI-PPA			

10.	LLI	Selamet	2012	
11.	PWRI	Sarbono	2008	
12.	LVRI	Djono	2008	
13.	KKMT	Jubaeti	2010	
14.	BKMM	Euis Tati Manik	2008	
15.	PI.KR			
16.	FORUM POS KB	Yartati		
17.	KKDT	Anton	2008	
18.	PGRI	Bibin		
19.	GOPTKI	Reni	2007	
20.	IGTKI			
21.	HIMPAUDI	Dewi	2007	
22.	IGRA	Sri		
23.	MDKD (MAJLIS TA'LIM KONVERSI DINIYAH) AL-IKHLAS	Nana Rostiana	2012	
24.	KWARRAN	Ely		
25.	MABIRAN	Drs. Yana Rusmulyana, M.Si		
26.	FKDM	Asdar		
27.	TAGANA			
28.	PMI	Ryan		
29.	LP2A	Nana Rostiana		
30.	TP UKS	Bibin	2012	
31.	RBM	Euis Tatimanik		
32.	KARANG TARUNA	Oki	2008	

## 8. Kelembagaan Politik

Kelembagaan Politik yang ada di Kecamatan Mandalajati adalah sebagai berikut :

Nama Partai Politik	Nama Partai Politik
<ul style="list-style-type: none"> <li>• GOLKAR</li> <li>• P3</li> <li>• PDIP</li> <li>• PPRN</li> <li>• HANURA</li> <li>• DEMOKRAT</li> <li>• PARTAI KEDAULATAN</li> <li>• PARTAI Keadilan Kesatuan</li> <li>• PNPB</li> <li>• GERINDA</li> </ul>	<ul style="list-style-type: none"> <li>• PKS</li> <li>• PAN</li> </ul>

### Pemilu

1. Jumlah Pemilih yang terdaftar dalam P4B



1.1 Pemilih pemula	:	3803 Orang
1.2 Pemilih Non pemula	:	35847 Orang
2. Jumlah Penduduk yang menggunakan Hak pilih		
1.1 Pemilih pemula	:	3107 Orang
1.2 Pemilih Non pemula	:	29284 Orang
3. Jumlah pemilih yang pindah tempat pilih	:	12 Orang
4. Anggota DPRD yang berasal dari Kecamatan setempat		
4.1 Jumlah Anggota DPR RI	:	-
Nama/ Asal Parpol	:	-
4.2 Jumlah Anggota DPRD Provinsi	:	1 Orang
Nama Parpol	:	1. Demokrat
4.3 Jumlah Anggota DPRD Kabupaten/ Kota	:	9 Orang
Nama/ Asal Parpol:		

## B. KOMPLEKSITAS PERMASALAHAN

### + Bidang Pemerintahan

- Kualitas dan kuantitas SDM yang ada di Kecamatan Mandalajati masih kurang
- Penyelenggaraan Pelayanan sudah optimal
- Kepadatan penduduk cenderung tidak merata

### + Bidang Pembangunan

- Belum adanya jalan sambung antar Kelurahan sehingga jalan antar Kelurahan hanya melalui jalan raya
- Belum adanya Sekolah Lanjutan Atas Negeri
- Lingkungan fisik pemukiman dan non pemukiman belum tertata dengan baik

### + Bidang Pemberdayaan Masyarakat

- Masih Lemahnya tingkat kepatuhan masyarakat terhadap peraturan dan hukum
- Masih lemahnya tingkat pendidikan masyarakat
- Masih adanya kawasan yang sulit terjangkau



### C. POTENSI WILAYAH

- ✚ Memiliki kawasan yang potensial untuk dikembangkan sebagai kawasan hijau produktif (sebagai ruang terbuka hijau dan kawasan resapan air Daerah Cicabe dan Pasir Impun )
- ✚ Pengembangan daerah seni budaya
- ✚ Masih tersedianya lahan yang cukup luas yang dapat dikembangkan untuk kegiatan yang produktif

### D. PRESTASI KECAMATAN MANDALAJATI KOTA BANDUNG

- ✚ Juara I PAUD Tingkat Kota Bandung Tahun 2011
- ✚ Juara I BLK Tingkat Kota Bandung Tahun 2011
- ✚ Juara II Kader Bina Keluarga Balita Tahun 2011
- ✚ Juara II Kelompok UPPKS Tahun 2011
- ✚ Juara II MTQ Tingkat Kota Bandung Tahun 2011
- ✚ Juara I KB Perusahaan Tahun 2012
- ✚ Juara I UPPKS Tahun 2012
- ✚ Juara I Kader teladan Tahun 2012
- ✚ Juara II STQ Tingkat Kota Bandung Tahun 2012
- ✚ Juara III Gerak dan Lagu Tingkat PROPINSI Jabar Tahun 2012
- ✚ Juara II Lomba Paduan Suara Tingkat Kota Bandung Tahun 2012
- ✚ Juara I SOLO Lomba lagu Religi Tingkat Kota Bandung Tahun 2012
- ✚ Juara I Lomba Kader BKB Tingkat Kota Bandung Tahun 2012
- ✚ Juara II Lomba Murotal Tingkat Kota Bandung 2012.
- ✚ Juara II Lomba Asmaul Husnah Tingkat Kota Bandung 2012.
- ✚ Juara I Lomba Bina Lingkungan Tingkat Kota Bandung Tahun 2012
- ✚ Juara I Lomba KB Lestari 20 Tahun Tingkat Kota Bandung Tahun 2013
- ✚ Juara I Keluarga Sakinah Tingkat Kota Bandung tahun 2013
- ✚ Juara Engrang tingkat Propinsi Jawa Barat
- ✚ Juara Umum Lomba MTQ Tingkat Kota Bandung tahun 2013
- ✚ Juara I Perempuan Lomba Dokter Kecil Tingkat Kota Bandung tahun 2014
- ✚ Juara II Lomba Dalang Tingkat Propinsi tahun 2014
- ✚ Juara I, II, III Lomba Calung Tingkat Kota Bandung Tahun 2014.
- ✚ Juara Umum MTQ Tingkat Kota Bandung Tahun 2015
- ✚ Juara III Lomba Makanan Kreatif Bahan Non Beras Tingkat Kota Bandung Tahun 2015
- ✚ Juara II Lomba Asmaul Husna Tahun 2016



- ✚ Juara Harapan II Lomba Keluarga Sakinah Tahun 2016
- ✚ Juara III Lomba Kreasi Cipta Menu Olahan Pangan Berbahan Baku Lokal Tahun 2016
- ✚ Piagam Penghargaan Juara Harapan II Lomba Light Fest KOta Bandung Bulan November Tahun 2017
- ✚ Piagam Penghargaan Juara 3 yang diberikan kepada siswa SD Tunas Unggul dalam Kejuaraan Lomba Dokter Kecil Tingkat Kota Bandung Tahun 2017
- ✚ Piagam Penghargaan Juara 2 yang diberikan kepada siswa diwakili oleh Kepala Sekolah SDN Tunas Unggul pada kejuaraan lomba Sekolah Sehat pada tanggal 25 September 2018
- ✚ Piagam Penghargaan Juara 2 Lomba Arsip antar OPD Se-Kota Bandung yang diberikan pada tanggal 25 September 2018
- ✚ Piagam Penghargaan Juara 2 Lomba TP-UKS Se-Kecamatan Tingkat Kota Bandung yang diberikan pada tanggal 25 September 2018
- ✚ Piagam Penghargaan Kecamatan Mandalajati dalam Peran serta dan daya dukung untuk Beberes Bandung pada tanggal 11-12 Agustus 2018
- ✚ Piagam Penghargaan Juara II Lomba tertib arsip Tingkat Perangkat Daerah dan Kewilayahan di Lingkungan Pemerintah Kota Bandung, September 2018
- ✚ Piagam Penghargaan Juara III Sistem Informasi Penilaian Pemerintahan Tingkat Perangkat Daerah dan Kewilayahan di Lingkungan Pemerintah Kota Bandung, Desember 2018
- ✚ Juara I Lomba Eco Office Tahun 2019
- ✚ Juara II Lomba Sistem Informasi Penilaian Pemerintah Perangkat Daerah dan Kewilayahan di Lingkungan Pemerintah Kota Bandung Tahun 2019
- ✚ Juara I Lomba Kang Pisman Awards Tahun 2019
- ✚ Juara I Lomba Pemuda Pelopor Tingkat Kota Bandung Tahun 2019
- ✚ Juara Umum 5 Lomba Kesrak PKK Kelurahan Sindangjaya Tahun 2019
- ✚ Juara Ke 1 Tertib Administrasi PKK Kelurahan Sindangjaya Tahun 2019
- ✚ Juara Ke 1 Lomba Simulasi PAARPKK Kelurahan Sindangjaya Tahun 2019
- ✚ Juara Harapan II Lomba UP2K PKK Kelurahan Sindangjaya Tahun 2019
- ✚ Juara I Lomba Pelaksanaan Hatinya PKK PKK Kelurahan Sindangjaya Tahun 2019
- ✚ Juara II Lomba IVA TEST PKK Kelurahan Sindangjaya Tahun 2019
- ✚ Juara I Lomba Pelaksanaan UP2K Kelurahan Sindangjaya Tingkat Provinsi Tahun 2019





- ✚ Juara II Lomba Tetib Administrasi Kelurahan Sindangjaya Tingkat Provinsi Tahun 2019
- ✚ Juara II Lomba Pelaksanaan IVA TEST Kelurahan Sindangjaya Tingkat Provinsi Tahun 2019
- ✚ Juara KB Lestari Kategori 10 Tahun (Ibulda Laela dan Bapak Dadang Saepuluh) Tahun 2019
- ✚ Juara KB Lestari Kategori 15 Tahun (Ibu Neni Siti hasanah dan Bapak Acip Rosyandi) Tahun 2019
- ✚ Juara KB Lestari Kategori 20 Tahun (Ibu Lilis Sumarni dan Bapak Asep Sopandi) Tahun 2019
- ✚ Juara II Lomba Balita Kategori 3-6 bulan (Zaid Abdillah Abqori) Tahun 2019
- ✚ Juara I Lomba Eco Office Tk. Kota Tahun 2020
- ✚ Juara I Lomba Eco Office Tk. Kota Tahun 2021
- ✚ Juara I Lomba Arsip Tk. Kota Tahun 2021
- ✚ Juara I Lomba Arsip Tk. Kota Tahun 2022
- ✚ Juara I Lomba Asirp Tk. Kota Tahun 2022

### E. PROGRAM KERJA

1	Pendidikan	<ul style="list-style-type: none"> <li>▪ Pembinaan serta bantuan Prasarana dan sarana pendidikan pra sekolah</li> <li>▪ Bantuan Biaya pendidikan kepada masyarakat yang kurang mampu</li> <li>▪ Pengembangan kemitraan dengan stakeholder pendidikan</li> <li>▪ Pembinaan generasi Muda</li> <li>▪ Pelaksanaan Kejar Paket A,B,C</li> </ul>	<ul style="list-style-type: none"> <li>▪ Meningkatnya angka Partisipasi Kasar (APK) SD/MI, SMP/MTs dan SMA/SMK</li> <li>▪ Menurunnya angka putus Sekolah</li> <li>▪ Meningkatnya angka siswa yang melanjutkan sekolah ke tingkat jenjang yang lebih tinggi</li> <li>▪ Tertuntaskannya Wajar Diknas 9 tahun dan Wajar Dikmen 12 Tahun</li> <li>▪ Meningkatnya prasarana dan sarana pendidikan pra sekolah dan sekolah Dasar</li> <li>▪ Meningkatnya prasarana dan sarana pendidikan sekolah lanjutan pertama ( telah berdiri smp negeri 53</li> </ul>	<ul style="list-style-type: none"> <li>▪ Tersedianya sarana dan prasarana PAUD, PKBM</li> <li>▪ Tersedianya Sarana Pembelajaran Paket B dan G</li> <li>▪ Bertambahnya anak usia pra Sekolah yang mengikuti kegiatan PAUD dan PKBM</li> <li>▪ Meningkatnya APK dan APM Kecamatan Mandalajati</li> </ul>
2	Kesehatan	<ul style="list-style-type: none"> <li>▪ Peningkatan kesadaran perilaku dan pemberdayaan kesehatan serta kebersihan masyarakat</li> </ul>	<ul style="list-style-type: none"> <li>▪ Meningkatnya perilaku Hidup Sehat (PHBS) masyarakat dan peran serta</li> </ul>	<ul style="list-style-type: none"> <li>▪ Tersedianya sarana dan prasarana kesehatan</li> </ul>





		<ul style="list-style-type: none"> <li>▪ Peningkatan kepedulian terhadap perilaku bersih dan sehat</li> <li>▪ Peningkatan pencegahan bahaya NAPZA dan HIV</li> <li>▪ Pembangunan serta rehabilitasi prasarana dan sarana kesehatan</li> <li>▪ Pembrian bantuan kesehatan kepada masyarakat yang kurang mampu</li> <li>▪ Pencegahan dan penanggulangan penyakit menular dan tidak menular</li> <li>▪ Pencegahan penyakit melalui imunasi</li> <li>▪ Pemberantasan dan Penanggulangan penyakit</li> <li>▪ Peningkatan peran serta swasta dan masyarakat dalam peningkatan pelayanan kepada masyarakat</li> <li>▪ Peningkatan gizi masyarakat</li> </ul>	<p>aktif dalam memelihara, meningkatkan dan melindungi kesehatan diri serta lingkungan</p> <ul style="list-style-type: none"> <li>▪ Menurunnya penderita HIV dan AIDS serta pengguna narkoba</li> <li>▪ Menurunnya angka kematian Bayi, ibu Hamil dan melahirkan</li> <li>▪ Menurunnya wabah penyakit menular</li> <li>▪ Menurunnya angka kematian yang disebabkan oleh berbagai penyakit</li> <li>▪ Meningkatnya jangkauan pelayanan kesehatan pada masyarakat terutama kepada masyarakat</li> <li>▪ Meningkatnya usaha pelayanan kesehatan masyarakat</li> <li>▪ Menurunnya status gizi buruk pada bayi dan balita</li> </ul>	<ul style="list-style-type: none"> <li>▪ Adanya kesadaran masyarakat terhadap pola Hidup Sehat dan Bersih</li> <li>▪ Adanya Jumlah Penerima Askeskin bagi masyarakat kurang mampu</li> <li>▪ Meningkatnya Angka Harapan Hidup</li> <li>▪ Terbenrturnya Pokjanal Posyandu</li> <li>▪ Bertambahnya Jumlah Posyandu</li> </ul>
3.	Ekonomi	<ul style="list-style-type: none"> <li>▪ Peningkatan kemampuan SDM pelaku usaha perdagangan melalui bimningan teknis dan Diklat</li> <li>▪ Peningkatan pemantauan/monitoring serta pelayanan informasi harga bagi masyarakat</li> <li>▪ Peningkatan dan pemantapan kelembagaan Koperasi</li> <li>▪ Peningkatan Kualitas SDM pembina dan pengurus Koperasi</li> <li>▪ Pengembangan Usaha Koperasi</li> <li>▪ Peningkatan UKM</li> <li>▪ Pembinaan teknis bagi uasaha Kecil</li> <li>▪ Peningkatan Pola Kemitraan dengan ekonomi lainnya</li> </ul>	<ul style="list-style-type: none"> <li>▪ Meningkatnya Kegiatan usaha di bidang jasa perdagangan</li> <li>▪ Meningkatnya Jumlah lembaga koperasi yang aktif</li> <li>▪ Meningkatnya Kemandirian Usaha Kecil</li> <li>▪ Meningkatnya Kemitraan antara Usaha Kecil dan Usaha Menengah dan Besar</li> </ul>	<ul style="list-style-type: none"> <li>▪ Bertambahnya Jumlah Lembaga koperasi dan UKM</li> <li>▪ Bertambahnya anggota Koperasi</li> <li>▪ Adanya bantuan bergulir bagi para pengusaha kecil</li> </ul>
4.	Lingkungan Hidup	<ul style="list-style-type: none"> <li>▪ Pembinaan dan Penyuluhan kegiatan Lingkungan Hidup</li> <li>▪ Pembuatan Sumur Resapan</li> <li>▪ Peningkatan Kegiatan Penghijauan</li> <li>▪ Sosialisasi Perda K3 nomor 11 tahun 2005</li> </ul>	<ul style="list-style-type: none"> <li>▪ Menigkatnya prasarana dan sarana persampahan</li> <li>▪ Tersedianya prasarana pengolahan persampahan alternatif</li> <li>▪ Menurunnya Timbunan Sampah</li> <li>▪ Meningkatnya Kualitas lahan resapan air</li> <li>▪ Meningkatnya kesadaran masyarakat tentang penghijauan</li> <li>▪ Meningkatnya Kesadaran masyarakat terhadap peraturan Daerah tentang K3</li> </ul>	<ul style="list-style-type: none"> <li>▪ Bertambahnya sarana dan prasarana untuk pengakutan sampah</li> <li>▪ Adanya kegiatan pengomposan sampah</li> <li>▪ Bertambahnya Sumur Resapan</li> <li>▪ Bertambahnya Jumlah Penanaman Pohon Pelindung dan Produktif</li> </ul>
5.	Seni Budaya	<ul style="list-style-type: none"> <li>▪ Pemberdayaan organisasi atau lembagabudaya daerah dalam mengusung budaya daerah dalam mengusung kegiatan atau</li> </ul>	<ul style="list-style-type: none"> <li>▪ Terpelihara dan lestari seni budaya daerah yang</li> </ul>	<ul style="list-style-type: none"> <li>▪ Terbentuknya Dapur seni Budaya sebagai wadah Kelompok Seni dan Budaya</li> </ul>





		<p>forum komunikasi pengembangan seni budaya</p> <ul style="list-style-type: none"> <li>▪ Pengalihan potensi budaya daerah untuk memperkaya budaya nasional</li> <li>▪ Peningkatan pemahaman dan pelestarian seni budaya daerah melalui seminar, forum komunikasi, lokakarya seni dan budaya daerah serta apresiasi seni</li> </ul>	<p>menunjang pengembangan kepariwisataan</p> <ul style="list-style-type: none"> <li>▪ Terwujudnya dan tergalinya budaya daerah yang dapat mawadahi dan menangkal dampak negatif arus globalisasi</li> <li>▪ Meningkatnya sarana dan prasarana seni budaya yang representatif</li> <li>▪ Meningkatnya partisipasi masyarakat dalam melestarikan budaya daerah</li> <li>▪ Meningkatnya apresiasi budaya daerah</li> </ul>	<ul style="list-style-type: none"> <li>▪ Adanya even Pegelaran seni budaya sunda atau pesta rakyat di setiap peringatan hari besar nasional dan acara-acara lainnya</li> <li>▪ Bertambahnya Kelompok-Kelompok seni Budaya</li> <li>▪ Adanya bantuan alat-alat Kesenian</li> <li>▪ Adanya Kalender gelar seni Budaya setiap tahunnya</li> <li>▪ Terbentuknya Kompepar Tingkat Kecamatan</li> </ul>
6.	Olah Raga	<ul style="list-style-type: none"> <li>▪ Pemberdayaan Generasi Muda melalui dorongan, bimbingan pendidikan dan pelatihan Olah raga</li> <li>▪ Pengembangan prestasi Olah Raga untuk menunjang perkembangan Olah Raga sebagai salah satu kekuatan pembangunan</li> </ul>	<ul style="list-style-type: none"> <li>▪ Meningkatnya prestasi cabang-cabang Olah raga</li> <li>▪ Meningkatnya atlit-atlit berprestasi</li> </ul>	<ul style="list-style-type: none"> <li>▪ Terselenggaranya Kegiatan Olah raga</li> <li>▪ Tersedianya Sarana dan Prasarana Olah raga</li> <li>▪ Terciptanya hubungan yang harmonis antara Pemerintah dan Insansi Olah Raga</li> <li>▪ Adanya Pembinaan dari Pemerintah terhadap cabang Olah Raga</li> </ul>
7	Agama	<ul style="list-style-type: none"> <li>▪ Pemberian Penyuluhan dan bimbingan hidup beragama bagi masyarakat</li> <li>▪ Pembinaan kerukunan hidup antar umat beragama dengan Pemerintah</li> <li>▪ Pemberdayaan Lembaga Keagamaan yang dapat mendukung upaya pemantapan tatanan sosial kemasyarakatan</li> <li>▪ Peningkatan Fungsi dan mutu sarana ibadah di sekolah sebagai pendukung pendidikan karakter/ ahlak siswa</li> </ul>	<ul style="list-style-type: none"> <li>▪ Meningkatnya pemahaman, penghayatan dan pengamalan ajaran agama islam bagi individu keluarga, masyarakat dan aparat pemerintah</li> <li>▪ Terciptanya dasar-dasar kerukunan hidup antar umat beragama</li> <li>▪ Pembinaan Kerukunan hidup</li> </ul>	<ul style="list-style-type: none"> <li>▪ Bertambahnya Jumlah Majelis Ta"lim</li> <li>▪ Bertambahnya jumlah Da"i dan penyuluh agama</li> <li>▪ Terbentuknya Forum Silaturahmi Majelis talim Kecamatan Mandalajati</li> <li>▪ Tersedianya Sarana dan Prasarana Keagamaan</li> <li>▪ Terbentuknya forum Silaturahmi antar Umat Beragama</li> <li>▪ Terbentuknya majelis dzikir tingkat kecamatan</li> </ul>



## PETA KECAMATAN MANDALAJATI

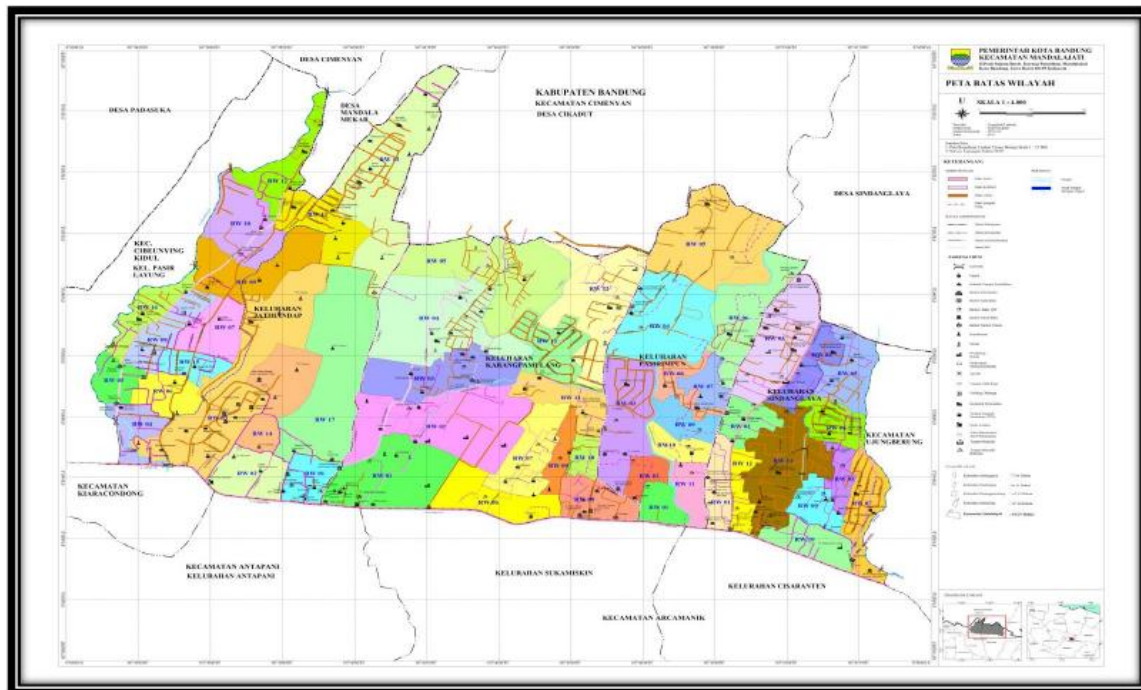

## FOTO KANTOR KECAMATAN MANDALAJATI KEADAAN TAHUN 2022

